

FICHA DE INVENTARIO Y VALORACIÓN DE BIENES CULTURALES INMUEBLES
USO EXCLUSIVO DEL MINISTERIO DE CULTURA

INMUEBLE No MZ 028

Código Nacional

Hoja 1 PR 017

1. DENOMINACIÓN

1.1. Nombre del Bien	CL 13 3 79	1.2. Otros nombres	N.A.
1.3. Pertenece a valoración colectiva	No	1.4. Nombre	N.A.

2. CLASIFICACIÓN TIPOLOGICA

2.1. Grupo Patrimonial	Material	2.2. Subgrupo Patrimonial	Inmueble
2.3. Grupo	Arquitectónico	2.4. Subgrupo	Arquitectura habitacional
2.5. Categoría	Vivienda urbana	2.6. Subcategoría	Vivienda unifamiliar

3. LOCALIZACIÓN

3.1. Departamento	Bogotá	3.2. Municipio	Bogotá D.C.
3.3. Nomenclatura	CL 13 3 79	3.4. Nomenclatura antigua	N.A.
3.5. Barrio	La Catedral	3.6. Código Barrio	003110
3.7. Dentro de sector urbano histórico	Si	3.8. Nombre sector urbano	Sector Urbano Antiguo
3.9. No. de manzana	028	3.10. No. de predio	017
3.11. CHIP	AAA0032OLUZ	3.12. Localidad	Candelaria
3.13. Dentro de perímetro urbano	Si	3.14. UPZ	94
3.15. Nombre UPZ	Candelaria		

4. CARACTERÍSTICAS FÍSICAS DEL INMUEBLE

4.1. Características del predio		Área del predio (m2)	134,6
Frente (ml)	5,7	Área ocupada (m2)	134,6
Fondo (ml)	24,1	Área libre (m2)	0,0

4.2. Características edificación

	1	2	3	más pisos
Número de pisos			X	
Uso por piso	Comercial	Comercial	Comercial	N.A.

5. INFORMACIÓN CATASTRAL

5.1. Cédula catastral	15 3 17	5.2. Matrícula inmobiliaria	050C00116382
5.3. Clase de predio	No PH	5.4. Destino económico	Comercio en corredor
5.5. Tipo de propiedad	Particular	5.6. Avaluo Catastral	685002000
5.7. Valor referencia terreno m2	\$ 3.500.000		

6. NORMATIVIDAD VIGENTE

6.1. POT-PBOT-EOT	POT	6.2. Enlace documento	http://www.alcaldiabogota.gov.co/sisjur/normas/Norma1.jsp?i=3769
6.3. Reglamentación	Decretos 469 de 2003 y 492 de 2007		
6.4. Declaratoria BIC (si/no)	Si	6.5. Ambito declaratoria	Distrital
6.6. Acto admin que declara	Decreto 678 de 1994	6.7. Nivel de Intervención	N2-T1-G1
6.8. Aplicable a	N.A.		

7. OBSERVACIONES

N.A.

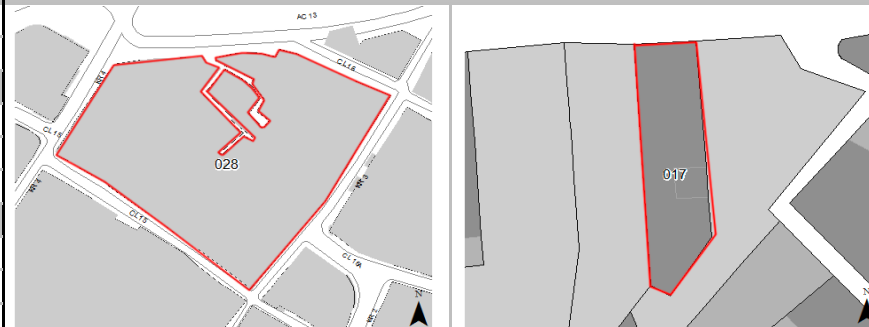
8. LOCALIZACIÓN

9. FOTOGRAFÍA DEL INMUEBLE

Fuente: Equipo Fotografía PEMP Patrimonio Inmueble

10. FOTOGRAFÍA DEL CONTEXTO

Fuente: Equipo Fotografía PEMP Patrimonio Inmueble

11. FOTOGRAFÍA ANTIGUA

NO DOCUMENTADO

Fuente: No documentado

FICHA DE INVENTARIO Y VALORACIÓN DE BIENES CULTURALES INMUEBLES

USO EXCLUSIVO DEL MINISTERIO DE CULTURA		INMUEBLE No	MZ	028
Código Nacional		Hoja 2	PR	017

12. ORIGEN			
12.1. Fecha	No documentado	12.2. Siglo	XX
12.3. Momento histórico	Comienzos	12.4. Periodo histórico	Republicano
12.5. Diseñador (es)	No documentado	12.6. Constructor (es)	No documentado
12.7. Fundador (es)	No documentado	12.8. Filiación	No documentado
12.9. Influencia	No documentado	12.10. Uso original	Comercial

13. OCUPACIÓN ACTUAL						
	Propiedad	Admin	Arriendo	Comodato	Tenencia	Posesión
Ocupación actual						
Observaciones	Ocupación no documentada					
	PROPIETARIO			OCUPANTE		
13.1. Nombre/ Razón social	Mario Hernan Rodriguez Guzman			Amalia Grillo Motta		
13.2. Tipo de documento	Cédula de ciudadanía			Cédula de ciudadanía		
13.3. Número documento	5043873			26582273		
13.4. Dirección	No documentado			CL 13 3 79		
13.5. Departamento	No documentado			Bogotá D.C.		
13.6. Municipio	No documentado			Bogotá		
13.7. Teléfono	No documentado			3112377520		
13.8. Correo electrónico	No documentado			No documentado		

14. DESCRIPCIÓN

Inmueble de 2 pisos y tres en la parte posterior, paramentado en un predio medianero con forma irregular, cuyas dimensiones son: frente de 5,70 m y fondo de 24,10 m, logrando una proporción de 1 a 4,22 veces aproximadamente, con frente sobre la Carrera 3. El predio está constituido por un volumen de patio lateral que actualmente se encuentra cubierto. Según la planimetría realizada por el arquitecto Jorge Caballero en el 2009, la crujía frontal era independiente a las demás y poseía un acceso lateral, al lado del cual se encontraba el acceso para el resto del volumen, sin embargo, hoy es probable que toda la edificación funcione como restaurante, ya que solo posee un acceso central que comunica con el patio lateral. La fachada consta de 2 cuerpos, remate de alero de caja y zócalo de pañete y pintura (el cual no se identifica debido al color que comparte con el resto del muro). Hace énfasis en simetría y está resuelta en 2 planos: uno de paramento y otro saliente correspondiente al balcón del segundo piso. El primer cuerpo está formado por un vano central de acceso, el cual es a una intervención del presente siglo, sin embargo, es probable que en algún momento tuviera un vano lateral de acceso y un vano de ventana que hoy se encuentran tapiados. El segundo cuerpo cuenta con un balcón corrido de 3 vanos de puerta de arco rebajado y baranda en madera. Su sistema estructural de muros de carga fue reemplazado por un sistema de pórticos en concreto, igualmente, su cubierta a dos aguas en teja de barro fue sustituida por lo que posiblemente es teja de fibrocemento según la aerofotografía actual. No conserva sus materiales de acabados originales debido a las remodelaciones internas, sin embargo, en la fachada sus vanos poseen marcos de madera que aluden a su periodo original de construcción.

15. OBSERVACIONES

Los períodos corresponden a la clasificación propuesta por el Manual de inventario Inmueble expedido por el Ministerio de cultura. Las épocas y siglos identificados en las fichas son aproximados, clasificados de acuerdo con sus características del lenguaje arquitectónico, estructura y materiales correspondientes. No obedecen a un estudio exhaustivo de cada inmueble, su precisión será realizada por el estudio histórico que se exige en la presentación de requisitos para su intervención.

16. FOTOGRAFÍAS INTERIORES

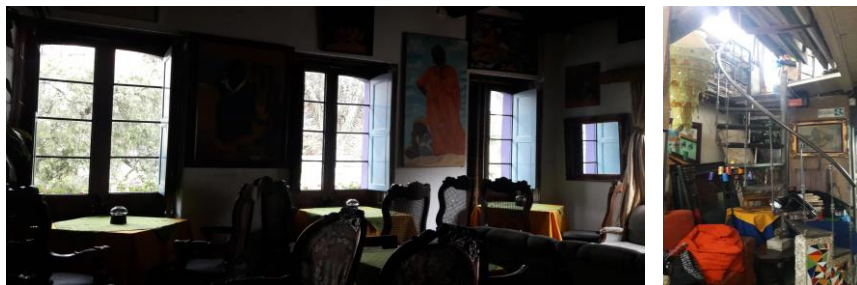

Fuente: Equipo Levantamientos PEMP Patrimonio Inmueble

17. RESEÑA HISTÓRICA

Inmueble construido a comienzos del siglo XX perteneciente al periodo Republicano, con modificaciones realizadas en el periodo Moderno. Destinado para uso residencial, actualmente tiene uso comercial como galería, restaurante y café. No se conoce su autor o constructor. Es propiedad de Mario Hernán Rodríguez Guzmán. Además, es un inmueble reconocido por localizarse dentro del Centro Histórico de la ciudad, cuya manzana esta sobre el eje ambiental de la Avenida Jiménez cerca al Parque de los Periodistas. Antiguamente era borde del Río San Francisco y de la Quebrada de San Bruno, razón de la irregularidad de la morfología de su manzana. A principios de siglo XX el predio era ocupado por la construcción actual de 2 patios laterales y un patio posterior, como se aprecia en la aerofotografía de 1936, la manzana estaba conformada por volúmenes similares de patios centrales y laterales. A mediados de siglo, el cambio más visible fue la cubierta agregada en su primer patio, pero su volumetría se conservó; a diferencia de otros inmuebles de la manzana sobre el actual eje ambiental que fueron reemplazados por construcciones en altura. Al finalizar el siglo, el inmueble permaneció, sin embargo, en la manzana prosiguió la demolición de inmuebles del periodo Republicano y la construcción de edificios del periodo Moderno y en la manzana sobre la Avenida Jiménez se construyó el Parque de la Independencia, hoy Parque de los Periodistas. En la actualidad, las crujías que bordean el patio fueron intervenidas, su cubierta reemplazada por teja de fibrocemento y el acceso lateral fue movido a la parte central. No se conocen datos de solicitudes de intervención ni de antecedentes de archivo.

	Diligenció:	PEMP Patrimonio Inmueble	Código de identificación	Hoja 2
	Fecha:	2018		
	Revisó:	PEMP Patrimonio Inmueble	003110028017	de 5
	Fecha:	2018		

18. PLANIMETRÍA (PLANTA ARQUITECTÓNICA)



Planta primer piso

FUENTE:

Equipo Levantamientos PEMP Patrimonio Inmueble

	Diligenció:	PEMP Patrimonio Inmueble	Código de identificación	Hoja 3
	Fecha:	2016-2017	003110028017	de 5
	Revisó:	PEMP Patrimonio Inmueble		
	Fecha:	2018		

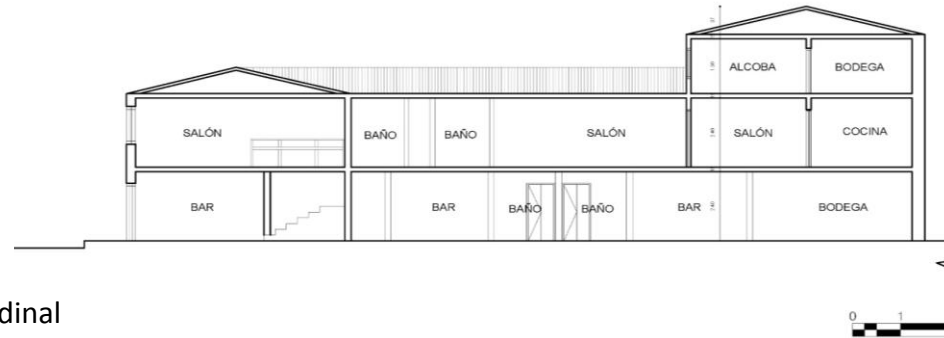
19. PLANIMETRÍA (FACHADA, CORTE)

Corte longitudinal

Fuente: Equipo Levantamientos PEMP Patrimonio Inmueble



Fachada Norte

Fuente: Equipo Fotografía PEMP Patrimonio Inmueble

20. VALORACIÓN

Valor histórico: Inmueble construido a comienzos del siglo XX perteneciente al periodo Republicano, con modificaciones realizadas en el periodo Moderno. Su valor radica en hacer parte de un contexto urbano homogéneo, sin embargo, no se conocen otros datos o valoraciones históricas previas que soporten este valor.

Valor estético: De acuerdo con lo descrito y su valoración histórica, el inmueble es de fácil lectura en su tipología original a pesar de las modificaciones realizadas en las crujiás que bordean su patio y en los vanos de su fachada. Su volumetría de patio lateral y su cubierta a 2 aguas en teja de barro, son representación de la forma de ocupación y técnica constructiva empleada en este periodo histórico. Su estado de conservación es bueno debido al mantenimiento que ha recibido como galería, restaurante y café-bar. Su fachada se integra a las demás casas de la época que conforman el perfil urbano, constituidas por vanos de arco rebajado, alero y zócalo, estas son predominantes en la manzana y conforman la imagen histórica del centro de la ciudad.

Valor simbólico: El inmueble hace parte del conjunto urbano que define el Centro Histórico, representa la imagen de la ciudad de comienzos de siglo XX. Hace parte de las construcciones que conforman la parte alta del barrio La Catedral, lugar histórico que fue conformó la ciudad fundacional, donde se concentraron los edificios religiosos y administrativos más importantes de Santa Fe. Este fue delimitado en 1912 por el gobierno de la ciudad y hoy, junto con barrios como Centro Administrativo, Santa Bárbara, Santa Inés, entre otros, conforma el Centro Histórico de Bogotá, sitio representativo que continua siendo el área de confluencia y mayor dinámica urbana de la ciudad.

21. SIGNIFICACIÓN CULTURAL

Barrio que emergió desde el periodo colonial, en él se congregaron los edificios gubernamentales y religiosos más importantes de la ciudad. Además de todos los almacenes y de las muchas viviendas de la aristocracia, de los cuales se conservan varios testimonios. La Plaza de Bolívar, hoy parte de su límite oriental, es por excelencia el lugar que rememora los actos civiles de mayor trascendencia para los ciudadanos, como lo fueron el grito de independencia y los hechos del 9 de abril. Mejía, Germán (2000). Los años del cambio. Historia urbana de Bogotá. 1820-1910. Bogotá. CEJA.

	Diligenció:	PEMP Patrimonio Inmueble	Código de identificación	Hoja 4
	Fecha:	2016-2017		
	Revisó:	PEMP Patrimonio Inmueble	003110028017	de 5
	Fecha:	2018		

22. NIVEL DE INTERVENCIÓN

18,1 NORTE

CALLE 13



18,2 ORIENTE

CARRERA 3



18,3 SUR

CALLE 12 D



18,4 OCCIDENTE

CARRERA 4

23, OBSERVACIONES:

N.A.